



Azienda Sanitaria Regionale Molise
Dipartimento di Prevenzione – U.O. Igiene degli Alimenti di Origine Animale
Piazza della Vittoria, 14/A - 86100 CAMPOBASSO - Tel.0874/409992 - Fax 0874/409995

Prot n°
Risposta alla nota n°

Campobasso

Trasmessa per PEC

ASReM - Az. Sanitaria Reg. Molise
Prot. 133217 del 07-12-2021
Sezione: PARTENZA



Ai Signori Sindaci della Regione Molise
LORO SEDI

Alla Regione Molise
Direzione generale per la salute servizio
prevenzione, veterinaria e sicurezza alimentare
CAMPOBASSO

Al Direttore Generale
SEDE

Al Direttore del Dipartimento
SEDE

Alle Organizzazioni Professionali degli
Allevatori

OGGETTO: Regolamentazione della macellazione a domicilio dei suini per autoconsumo,
AVVISO agli interessati.

La macellazione del suino a domicilio, per ottenere insaccati e carni conservate, utilizzate esclusivamente per il proprio nucleo familiare, è tradizione ancora radicata nel nostro territorio regionale.

Negli anni scorsi si è proceduto ad allineare tale pratica alle disposizioni dei regolamenti comunitari 852/04 e 853/04, confermate e rafforzate quest'anno dal Decreto legislativo 2 febbraio 2021, n. 27. Pertanto si ribadisce che la macellazione può avvenire senza la visita veterinaria (a meno che il cittadino non la richieda) secondo le modalità previste nell'avviso allegato alla presente, in cui sono contemplate anche le misure di prevenzione dal Covid 19 da rispettare rigorosamente.

Con l'occasione si invia ai comuni ed organizzazioni professionali di settore anche un opuscolo informativo a cui dare la massima diffusione unitamente all'avviso.

Distinti Saluti

Il Direttore
Angelo MIRO

Allegati:

- Avviso
- Opuscolo informativo

AVVISO

Gli animali da sottoporre a macellazione per l'esclusivo consumo del nucleo familiare possono provenire:

- dal proprio allevamento regolarmente registrato in BDN, anche nel caso di "allevamento familiare per autoconsumo";
- da allevamenti registrati in BDN "come ingrasso" che effettuino la movimentazione esclusivamente con causale "uscita per macellazione domiciliare per autoconsumo";

La commercializzazione delle carni e dei prodotti ottenuti dalla macellazione degli animali per uso familiare è vietata. Non possono essere macellati per autoconsumo più di 4 suini/anno per nucleo familiare.

Compiti dell'utenza

- **Gli interessati che NON RICHIEDONO la visita veterinaria:** dovranno registrarsi e recapitare per ciascun suino macellato, in una delle sedi, nei giorni e nelle ore sotto indicati, un campione prelevato dai pilastri del diaframma di circa 100 gr confezionato in sacchetto di polietilene o sacchetto per congelatore ben chiuso unitamente al versamento di € 3 per ogni campione effettuato mediante bollettino CCP n. 13179866 intestato a Dipartimento Unico di Prevenzione

Punti raccolta campioni diaframma

SEDE	Giorni	Dalle ore alle ore
<i>Campobasso Piazza della Vittoria, 14/a - Servizio Veterinario</i>	Lunedì, martedì, mercoledì e Venerdì	08,30 - 12,00
<i>Boiano Poliambulatorio Uff. Ammin. e Servizio Veterinario</i>	Martedì e Mercoledì	08,30 - 11,00
<i>Riccia Poliambulatorio - Servizio Veterinario</i>	Lunedì, Mercoledì, Venerdì	08,30 - 12,00
<i>Trivento Poliambulatorio - Servizio Veterinario</i>	Lunedì Mercoledì, Venerdì	09,00 - 12,00
<i>Pietracatella Macello Botte</i>	Lunedì e Giovedì	09,30 - 11,00
<i>Termoli Poliambulatorio - Servizio Veterinario</i>	Dal Lunedì al Venerdì	08,30 - 12,00
<i>Acquaviva Collecroce Macello Matassa</i>	Martedì	08,30 - 12,30
<i>Larino Poliambulatorio - Servizio Veterinario</i>	Lunedì martedì e mercoledì	09,00 - 12,00
<i>Agnone Servizio Veterinario</i>	Lunedì e Mercoledì	09,00 - 13,00
<i>Isernia Servizio Veterinario</i>	Dal Lunedì al Venerdì	09,00 - 11,00
<i>Montaquila - fraz. Roccaravindola Mattatoio Castaldi</i>	Lunedì e Giovedì	08,00 - 10,00
<i>Macchiagodena - S. Janni Mattatoio Perrella Antonio</i>	Lunedì e Martedì	08,00 - 10,00

Gli interessati che RICHIEDONO la visita veterinaria: devono chiamare almeno 3 giorni prima della macellazione al contatto di zona sotto indicato e versare, mediante bollettino CCP n. 13179866 intestato a Dipartimento Unico di Prevenzione, 16.00 € (visita + esame trichinoscopico) per capo macellato; devono rendere disponibile per la visita la carcassa e gli organi; il veterinario provvederà al prelievo del campione per l'esame trichinoscopico e rilascerà apposta attestazione.

Riferimenti telefonici per la richiesta di visita (almeno 3 giorni prima della macellazione)

SEDE	Contatto telefonico	Giorni	Orario dalle - alle
<i>Campobasso Piazza della Vittoria, 14/a - Servizio Veterinario</i>	0874 409990	Lunedì, martedì, mercoledì e Venerdì	08,30 - 12,00
<i>Boiano Poliambulatorio Uff. Ammin. e Servizio Veterinario</i>	0874-752301	Martedì e Mercoledì	08,30 - 11,00
<i>Riccia Poliambulatorio - Servizio Veterinario</i>	0874 714325	Lunedì, Mercoledì, Venerdì	08,30 - 12,00

<i>Trivento Poliambulatorio - Servizio Veterinario</i>	0874 409990	Lunedì Mercoledì, Venerdì	09.00 - 12,00
<i>Termoli Poliambulatorio - Servizio Veterinario</i>	0875 717646	Dal Lunedì al Venerdì	08,30 - 12,00
<i>Larino Poliambulatorio - Servizio Veterinario</i>	0874 827704	Lunedì martedì e mercoledì	09,00 - 12,00
<i>Agnone Servizio Veterinario</i>	0865/722231	Lunedì e Mercoledì	09.00 - 13,00
<i>Isernia Servizio Veterinario</i>	0865/442570 0865-442602	Dal Lunedì al Venerdì	09,00 - 11,00
<i>Montaquila – fraz. Roccaravindola Mattatoio Castaldi</i>	335/5746548	Lunedì e Giovedì	08,00 - 10,00
<i>Macchiagodena - S. Janni Mattatoio Perrella Antonio</i>	335/5746658	Lunedì e Martedì	08,00 - 10,00

- L'abbattimento e la macellazione devono essere effettuati esclusivamente da **persone con consolidata esperienza**, nel rispetto delle norme sulla protezione degli animali (con l'impiego di pistola a proiettile captivo penetrante, è pertanto vietata la macellazione che non preveda lo stordimento dell'animale come quella rituale) e delle norme igienico-sanitarie (pulizia e disinfezione delle superfici, lavaggio mani);
- **La persona che procede alla macellazione** prende visione ed si comporta secondo quanto riportato nell'opuscolo informativo allegato di seguito e dovrà richiedere l'intervento ispettivo del veterinario ufficiale in tutte quelle situazioni in cui viene rilevata nell'animale vivo o macellato un quadro che non dovesse risultargli, per qualsiasi motivo, di assoluta e indubbia chiarezza e sicurezza

MISURE PER LA PREVENZIONE DEL COVID-19

I proprietari degli animali devono limitare la presenza di persone non conviventi alle stringenti necessità e comunque nei limiti imposti dalle disposizioni vigenti, adottando nel contempo le seguenti misure:

- in caso di febbre (oltre i 37.5°C) o altri sintomi influenzali vi è l'obbligo di rimanere al proprio domicilio e di chiamare il proprio medico di famiglia e l'autorità sanitaria;
- non possono partecipare alle operazioni di macellazione e lavorazione delle carni persone che negli ultimi 14 giorni hanno avuto contatti con soggetti risultati positivi al COVID-19 o che provengano da zone a rischio secondo le indicazioni dell'OMS;
- il locale in cui si svolge la lavorazione delle carni deve essere frequentemente aerato, evitando per quanto possibile la formazione di vapore e di condensa;
- devono essere adottate precauzioni igieniche rendendo disponibili alle persone presenti idonei mezzi detergenti per le mani e raccomandando loro la frequente pulizia delle stesse con acqua e sapone;
- qualora l'attività imponga una distanza interpersonale minore di un metro e non siano possibili altre soluzioni organizzative si raccomanda l'uso delle mascherine e di altri dispositivi di protezione.



AZIENDA SANITARIA REGIONALE MOLISE

DIPARTIMENTO UNICO DI PREVENZIONE

U.O.C. – Igiene degli Alimenti di Origine Animale

Piazza della Vittoria n.14,Scala A 86100 Campobasso

Tel.0874.409993 Fax. 0874.409995

Pec : igienealimentioa.asrem@pec.simolvet.it

<https://www.simolvet.it>

OPUSCOLO FORMATIVO/INFORMATIVO

**PER GLI ADDETTI ALLE MACELLAZIONI DI SUINI
PER CONSUMO DOMESTICO PRIVATO
ESEGUITE FUORI DAL MACELLO**

COMUNE DI CANTALUPPO NEL SANNIO
Protocollo Arrivo N. 7181/2021 del 09-12-2021
Allegato 1 - Copia Documento

La macellazione e lo stordimento

Cosa si intende per macellazione?

Con macellazione si intende il procedimento di portare a morte l'animale per dissanguamento, attraverso il taglio dei vasi principali.

Perché la macellazione è dolorosa?

È dolorosa perché i tagli praticati per dissanguare l'animale vanno a stimolare dei recettori del dolore presenti a livello di cute, muscoli, vasi, trachea.

Inoltre, nel tempo intercorrente tra l'inizio del dissanguamento e la morte, l'animale prova dolore, ansia e paura a causa dei tagli e della progressiva perdita di sangue.

Cos'è lo stordimento?

Con il termine stordimento si intende il processo tecnico attraverso il quale viene indotto uno stato di incoscienza e insensibilità nell'animale.

Perché viene effettuato lo stordimento?

Lo stordimento è necessario perché gli animali devono essere incoscienti durante tutte quelle pratiche di macellazione che potrebbero causare dolore, paura, ansia o sofferenza.

È obbligatorio lo stordimento?

Sì, lo stordimento è obbligatorio per tutti gli animali che vengono macellati negli impianti di macellazione e per quelli macellati per uso domestico privato.

Lo stordimento è doloroso?

No, uno stordimento correttamente eseguito non è doloroso per l'animale.

Quanto deve durare lo stordimento?

Fino alla morte dell'animale.

Lo stordimento con pistola a proiettile captivo

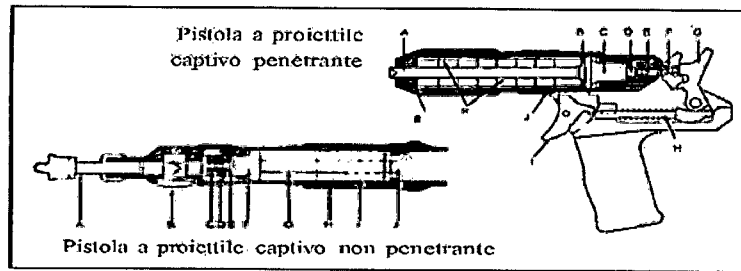

Come funzionano le pistole a proiettile captivo?

Le pistole a proiettile captivo agiscono mediante un chiodo in acciaio. Il chiodo è libero di muoversi avanti e indietro all'interno del cilindro.

Quando si spara, l'espansione dei gas prodotta dall'esplosione della cartuccia spinge in avanti il pistone di circa 80 mm e il chiodo esce dall'apertura frontale del cilindro, rimanendo comunque all'interno dello stesso grazie ad una protezione posteriore che ne impedisce la fuoriuscita.

Le pistole possono funzionare o mediante cartucce o mediante aria compressa.

Quali cartucce si devono usare?

Le cartucce sono classificate in base alla quantità di propellente presente, misurato in grani (1 grano= 0,0648 grammi). È importante che per ogni modello di storditore siano utilizzate le cartucce consigliate dalla casa produttrice per ciascun tipo e taglia di animale. Gli storditori a chiodo captivo sono progettati per assorbire e resistere ad elevati livelli di stress meccanico per lunghi periodi di utilizzo. Tuttavia, sia l'utilizzo di cartucce troppo potenti per animali di piccole dimensioni, sia l'utilizzo di cartucce troppo poco potenti per animali di grossa taglia, determinano un danneggiamento dello strumento.

Come inducono lo stordimento le pistole a proiettile captivo?

Il colpo al cranio inferto dalla pistola a proiettile captivo determina un danno che porta ad una interruzione della normale attività cerebrale e ad uno stato di incoscienza e insensibilità, la cui durata dipende dalla gravità dei danni .

Perché la pistola viene posizionata a livello della regione frontale del cranio?

Perché, affinché lo stordimento sia efficace, si deve far sì che il cervello sia colpito il più possibile dal colpo della pistola. Nella maggior parte degli animali a livello della regione frontale del cranio le ossa sono più sottili e il cervello è più vicino alla scatola cranica ed è quindi più facilmente danneggiabile.

La posizione ideale della pistola varia comunque da specie a specie.

L'animale deve andare incontro a morte senza mai riprendere lo stato di coscienza.

Suini

Stordimento con pistola a proiettile captivo penetrante

- *L'animale va sempre contenuto in modo da poter posizionare correttamente la pistola.*
- *È importante riuscire a stordire correttamente l'animale al primo sparo, poiché i danni al cranio derivanti dal primo colpo possono rendere difficilmente efficace il secondo tentativo.*

Posizione corretta di penetrazione per arma a proiettile captivo

Il punto ideale di penetrazione del chiodo è localizzato al centro della fronte, 2 centimetri sopra la linea ideale che unisce i due occhi.

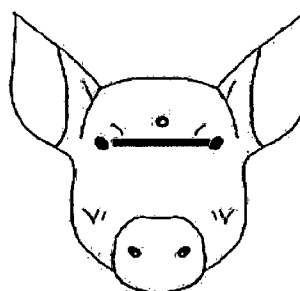

Suini che non arrivano a 100 Kg

Nei riproduttori e nei soggetti di peso elevato al di sotto dell'osso frontale è presente una cresta ossea che rende difficoltosa la penetrazione del chiodo. Per questo il punto ideale di penetrazione del chiodo è localizzato 3-4 centimetri sopra la linea ideale che unisce i due occhi e leggermente di lato al centro della stessa.

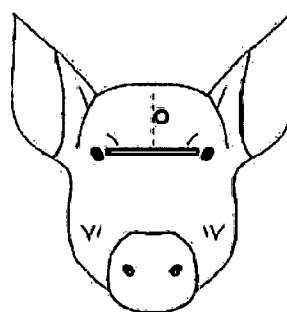

Suini che superano i 100 Kg

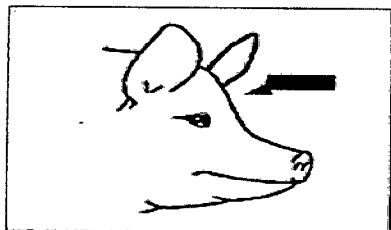

La pistola va direzionata verso il centro della testa in direzione della coda dell'animale.

CARATTERISTICHE DELLE CARTUCCE	
Peso suini	Grani
Inferiore 30Kg	1,25
30-90 Kg	2,5
Superiore 90 Kg	3,4

Attenzione

Da un punto di vista anatomico, il cervello del suino non solo è localizzato in profondità nella scatola cranica ma tra l'osso frontale e la cavità cranica sono presenti anche dei seni, particolarmente grandi negli animali adulti, che nel complesso rendono il cervello difficilmente raggiungibile dal chiodo captivo. Come già detto nei riproduttori e nei soggetti di peso elevato, al di sotto dell'osso frontale è presente una cresta ossea che rende difficoltosa la penetrazione del proiettile captivo.

- Dato lo spessore delle ossa craniche e dei seni frontali, in alcuni casi il chiodo può rimanere infisso nella fronte e risultare pericoloso per l'operatore a causa dei movimenti di caduta dell'animale. Nei grossi verri è molto difficile o addirittura impossibile utilizzare questo metodo.

Segni di un corretto stordimento

- collasso immediato(l'animale crolla a terra);
- comparsa di una fase d'irrigidimento della durata anche solo di 35 secondi, seguita da una fase di rilassamento con movimenti scoordinati che può perdurare, invece, anche per diversi minuti;
- assenza di respirazione ritmica (apnea);
- assenza di riflesso corneale ¹;
- occhi aperti e sguardo fisso;
- assenza di rotazione oculare;
- mandibola rilassata;
- lingua flaccida ed estesa;
- coda rilassata e afflosciata;
- assenza di risposta a stimolazioni dolorose ²;
- nessun tentativo di sollevare la testa o di rialzarsi;
- assenza di vocalizzazioni.

¹ Come si valuta il riflesso corneale?

Si sfiora leggermente l'occhio aperto dell'animale con il polpastrello o con l'estremità di una matita: un animale correttamente stordito non presenta alcuna reazione.

² Come si valuta la risposta a stimoli dolorosi?

Questo test consiste nel provocare una stimolazione dolorosa all'animale pungendone un punto sensibile, nei mammiferi generalmente il setto nasale, con la punta di un ago da insulina. Deve essere effettuata solo sull'animale stordito. In un animale correttamente stordito non si deve avere alcuna reazione.

Se l'animale non mostra la fase d'irrigidimento, ma mostra subito la fase di rilassamento, significa che lo stordimento non è stato eseguito correttamente e deve essere effettuato nuovamente il prima possibile.

Dissanguamento

Nel suino è preferibile effettuare un dissanguamento pettorale profondo che deve recidere tutti i grossi vasi e deve essere eseguito il prima possibile e comunque entro i 15 secondi dallo stordimento meccanico (sparo). La attività cerebrale nel suino cessa in modo irreversibile dopo circa 23 secondi da un dissanguamento correttamente eseguito.

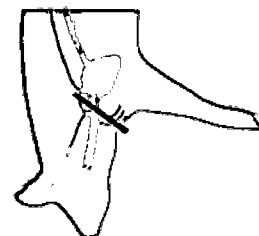

SUINI MACELLATI A DOMICILIO: INFORMAZIONI SANITARIE

RICONOSCERE UN ANIMALE MALATO

Alcuni segni ed atteggiamenti potrebbero indicare uno stato di malattia dell'animale:



- se il suino è allevato in gruppo il malato rimane isolato rispetto al resto del gruppo;
- aspetto stanco, abbattuto, non reattivo;
- appetito diminuito e aumento della sete;
- tendenza a non ingrassare ed eccessiva magrezza;
- presenza di scolo nasale, oculare, schiuma alla bocca, regione anale imbrattata di feci;
- comportamento anomalo: eccessiva familiarità o timore, attacchi aggressivi.

IN CASO DI RILEVAMENTO DI SINTOMI NON USUALI E' NECESSARIO: SOSPENDERE LA MACELLAZIONE CONTATTARE IL VETERINARIO E ATTENERSI ALLE SUE DISPOSIZIONI.

PRINCIPALI MALATTIE DA TENERE IN CONSIDERAZIONE

MAL ROSSINO

CHE COS'È: Il mal rossino è un'infezione tipica del suino provocata da un germe che può colpire anche l'uomo. Negli animali si propaga attraverso l'ingestione di cibo contaminato da feci e urina di soggetti infetti.

SEGNALI DI MALATTIA NELL'ANIMALE:

- **VIVO:** Nei casi acuti (più frequenti), il sintomo caratteristico è dato dalla comparsa sul dorso, sui fianchi, sulle cosce e spalle, di macchie o chiazze rilevate e ben delimitate di forma romboidale o quadrata (diamante) e di dimensioni più o meno estese (da 8 fino a 30 cm), di colore rosso scuro/violaceo, dure e calde alla palpazione.
- **MORTO:** Possono essere presenti emorragie puntiformi in vari organi e tessuti.
- **NELL'UOMO:** l'infezione generalmente si ha per contaminazione di lesioni cutanee e la malattia che ne deriva viene, detta erisipeloide, colpisce persone che vivono a contatto con gli animali o che sono addette alla macellazione e lavorazione delle carni. Le lesioni rimangono in genere localizzate alle mani (sedi abituali



di ferite) e sono di colore tendente al rosso-violaceo. Raramente può colpire le articolazioni (artrite) o le valvole cardiache (endocardite).

SALMONELLOSI

CHE COS'È: La salmonellosi è un'infezione batterica intestinale degli animali e dell'uomo che si propaga attraverso l'alimentazione.

SEGNALI DI MALATTIA NELL'ANIMALE:

- **VIVO:** Nei casi acuti, il sintomo più caratteristico è dato dalla forte diarrea, che provoca l'imbrattamento del posteriore dell'animale con feci. E' frequente il suino infetto ma senza sintomi evidenti di malattia.
- **MORTO:** Solitamente mancano segni evidenti di malattia e sono necessari esami di laboratorio per diagnosticarla.
- **NELL'UOMO:** l'infezione si ha per il consumo di carne e visceri crudi o poco cotti o altri alimenti contaminati la salmonella. E' possibile, anche se meno frequente, l'infezione attraverso il contatto, diretto o indiretto, con le feci di animali malati. La malattia provoca malessere, vomito e diarrea intensi. Il decorso è generalmente benigno, ma è necessario un intervento precoce con antibiotici. Particolare attenzione va data nell'evitare la contaminazione delle carcasse dei suini durante l'eviscerazione (impedire l'imbrattamento con il contenuto intestinale e feci, lavare abbondantemente con acqua corrente la carcassa) ed evitare contatti nei frigoriferi, con visceri e carni crude e alimenti già cotti (contaminazione crociata).

TRICHINELLOSI

CHE COS'È: è una malattia parassitaria provocata da un verme le cui larve microscopiche si annidano nelle fibre muscolari del suino.

SEGNALI DI MALATTIA NELL'ANIMALE:

- **VIVO:** nessuno.
- **MORTO:** sono necessari ed obbligatori, prima del consumo delle carni di suino, esami di laboratorio per diagnosticarla (esame trichinoscopico).
- **NELL'UOMO:** la malattia si contrae esclusivamente attraverso il consumo di carne (muscolo) cruda o poco cotta di un animale infestato. Essa è caratterizzata da diarrea, dolori muscolari, debolezza, febbre. A seconda dal tasso di infestazione il decorso può risultare inapparente fino a molto grave. Non è guaribile con farmaci né attraverso interventi chirurgici.

PREVENZIONE:

Da ogni suino macellato il proprietario effettua il prelievo di un frammento di pilastro del diaframma (massimo 100gr.) come da foto che seguono. Il campione va chiuso in una busta di polietilene o busta per congelatore e conservata in luogo freddo per essere consegnata al punto di raccolta indicato nell'ordinanza. Il costo dell'esame è di € 3 (1,22 + spese) per suino da

effettuare sul CCP n. 13179866 intestato a Dipartimento Unico di Prevenzione. Il bollettino è disponibile presso i punti di consegna del materiale. La ricevuta deve essere consegnata insieme al campione ad uno dei punti di raccolta riportati nell'ordinanza.



ECHINOCOCCOSI – IDATIDOSI

CHE COS'È: è una malattia parassitaria provocata da un verme la cui forma adulta (tenia) è presente in maniera asintomatica, in canidi domestici e selvatici (cane, volpe), mentre la forma larvale (cisti) di questo parassita, colpisce ruminanti e suini nonché l'uomo.

SEGNALI DI MALATTIA NELL'ANIMALE:

- **VIVO:** nessuno.
- **MORTO:** è necessario l'esame degli organi interni (fegato, polmone) per diagnosticarla.
- **NELL'UOMO:** l'infestazione (forma larvale) avviene esclusivamente per via orale. L'uomo si può infestare portando accidentalmente alla bocca mani,

oggetti o ingerendo alimenti (ortaggi, frutti di bosco) imbrattati dalle feci di un canide infestato (ingestione accidentale delle uova del parassita). Malattia estremamente grave, le larve si sviluppano in vari organi del corpo (fegato, polmoni) formando delle vescicole/cisti di dimensioni varie e che a volte possono arrivare e superare i 20 cm., che possono provocare sintomatologie diverse. La malattia può diventare mortale in caso di rottura accidentale di una cisti e conseguente shock anafilattico. Non esistono cure in grado di guarirla, tranne (quando possibile) l'asportazione chirurgica delle cisti. E' importante non somministrare i visceri dei suini macellati a carnivori domestici o abbandonarli nell'ambiente, bensì distruggerli per impedire la propagazione del ciclo del parassita. In ogni caso, evitare assolutamente che i cani mangino i visceri parassitati: se così fosse, il cane diventerebbe portatore del parassita e possibile fonte di infestazione per il padrone e la famiglia.



PESTE SUINA AFRICANA

CHE COS'È: La peste suina africana è una malattia provocata da un virus **non pericolosa per gli esseri umani**, che colpisce prevalentemente i cinghiali ma anche i suini. È altamente contagiosa e ciò potrebbe provocare danni incalcolabili al patrimonio suino.

SEGNALI DI MALATTIA NELL'ANIMALE:

VIVO: sintomi aspecifici che si manifestano con un **Decorso acuto:** con febbre alta, morti improvvise, cianosi della punta delle orecchie e delle estremità, emorragie cutanee.



Decorso cronico: con in numerosi animali sintomi clinici aspecifici come febbre, gracilità, diarrea, aborti, scarsa capacità di ingrasso, arrossamenti della pelle ed emorragie, aumento delle infezioni con perdite di animali nell'effettivo

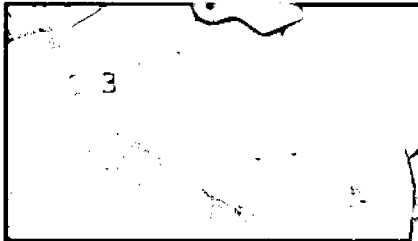

MORTO: aree iperemiche cutanee (rossore intenso), petecchie intestino tenue (piccole emorragie alle budella), cianosi punta delle orecchie, emorragie multifocali renali (punti rossi ai reni)

